

Actualización nº 559. Enfermedad por el coronavirus (COVID-19). 08.02.2022 (datos consolidados a las 15:30 horas del 08.02.2022)

SITUACIÓN EN ESPAÑA (Este informe sustituye al publicado originalmente por un error en la tabla 1)

El presente informe se ha realizado con los datos individualizados notificados por las CCAA a la Red Nacional de Vigilancia Epidemiológica (al sistema SiViEs). Se incluyen los casos notificados confirmados con una prueba diagnóstica positiva de infección activa (PDIA) tal como se establece en la [Estrategia de detección precoz, vigilancia y control de COVID-19](#) y además los casos notificados antes del 11 de mayo que requirieron hospitalización, ingreso en UCI o fallecieron con diagnóstico clínico de COVID-19, de acuerdo a las definiciones de caso vigentes en cada momento. Cualquier futura actualización que realicen las CCAA quedarán reflejadas en los informes diarios. En España hasta el momento se han notificado un total de 10.439.302 casos confirmados de COVID-19 y 94.931 fallecidos. Los datos se pueden obtener [aquí](#).

Tabla 1. Casos de COVID-19 confirmados y fallecidos a 08.02.2022

CCAA	Casos totales	Casos nuevos notificados desde el último informe*	Casos diagnosticados en los últimos 14 días		Casos diagnosticados en los últimos 7 días		Casos fallecidos		
			Nº	IA**	Nº	IA**	Fallecidos totales	Con fecha de defunción en los últimos 7 días	Letalidad global de la pandemia
Andalucía	1.277.556	2.183	54.090	638,43	18.207	214,90	12.251	110	1,0%
Aragón	381.483	1.744	34.170	2.576,42	12.896	972,36	4.592	68	1,2%
Asturias	183.259	932	20.214	1.997,84	7.673	758,36	2.353	40	1,3%
Baleares	241.670	1.608	21.350	1.820,11	7.841	668,45	1.159	12	0,5%
Canarias	266.095	1.573	16.228	746,82	6.230	286,71	1.489	54	0,6%
Cantabria	119.099	877	16.303	2.789,19	6.144	1.051,14	711	27	0,6%
Castilla La Mancha	450.647	3.076	31.008	1.512,91	10.829	528,36	6.931	57	1,5%
Castilla y León	623.973	3.081	47.020	1.973,03	18.173	762,57	8.042	78	1,3%
Cataluña ***	2.146.089	-	243.723	3.139,40	77.897	1.003,39	16.348	14	0,8%
Ceuta	18.221	67	1.394	1.669,12	462	553,18	142	1	0,8%
C. Valenciana	1.207.293	8.985	136.125	2.691,21	44.368	877,16	8.700	97	0,7%
Extremadura	221.944	1.473	21.027	1.984,61	8.497	801,98	2.172	31	1,0%
Galicia	484.714	4.320	64.531	2.393,90	27.891	1.034,67	2.979	35	0,6%
Madrid	1.519.726	7.899	75.317	1.115,60	32.433	480,40	16.722	13	1,1%
Melilla	19.733	86	1.269	1.471,12	433	501,96	141	10	0,7%
Murcia	347.207	2.517	43.254	2.848,50	14.283	940,61	2.044	39	0,6%
Navarra	215.791	984	16.092	2.432,52	5.857	885,36	1.438	15	0,7%
País Vasco	629.324	2.075	49.053	2.215,59	17.735	801,04	5.823	54	0,9%
La Rioja	85.478	351	4.997	1.562,56	2.023	632,59	894	7	1,0%
ESPAÑA	10.439.302	43.831	897.165	1.893,35	319.872	675,05	94.931	762	0,9%

* Los casos nuevos notificados diariamente corresponden a casos diagnosticados de días previos, no solo al día anterior.

** IA: Incidencia acumulada (casos diagnosticados/100.000 habitantes). Se utiliza como denominador para el cálculo de la IA las cifras oficiales de población del INE del padrón municipal a 01.01.2021

*** Por problemas técnicos, Cataluña no ha actualizado sus datos: en la tabla se muestran los datos del último informe publicado.

Figura 1. Casos diarios confirmados de COVID-19 en España desde el 01.12.2020 a 07.02.2022 (datos consolidados a las 15:30 horas del 08.02.2022).



Figura 2. Número de fallecidos diarios por COVID-19 por fecha de defunción en España a 07.02.2022 (datos consolidados a las 15:30 horas del 08.02.2022)



* En dieciséis fallecidos diagnosticados en los últimos 7 días no consta la fecha de defunción en la ficha de

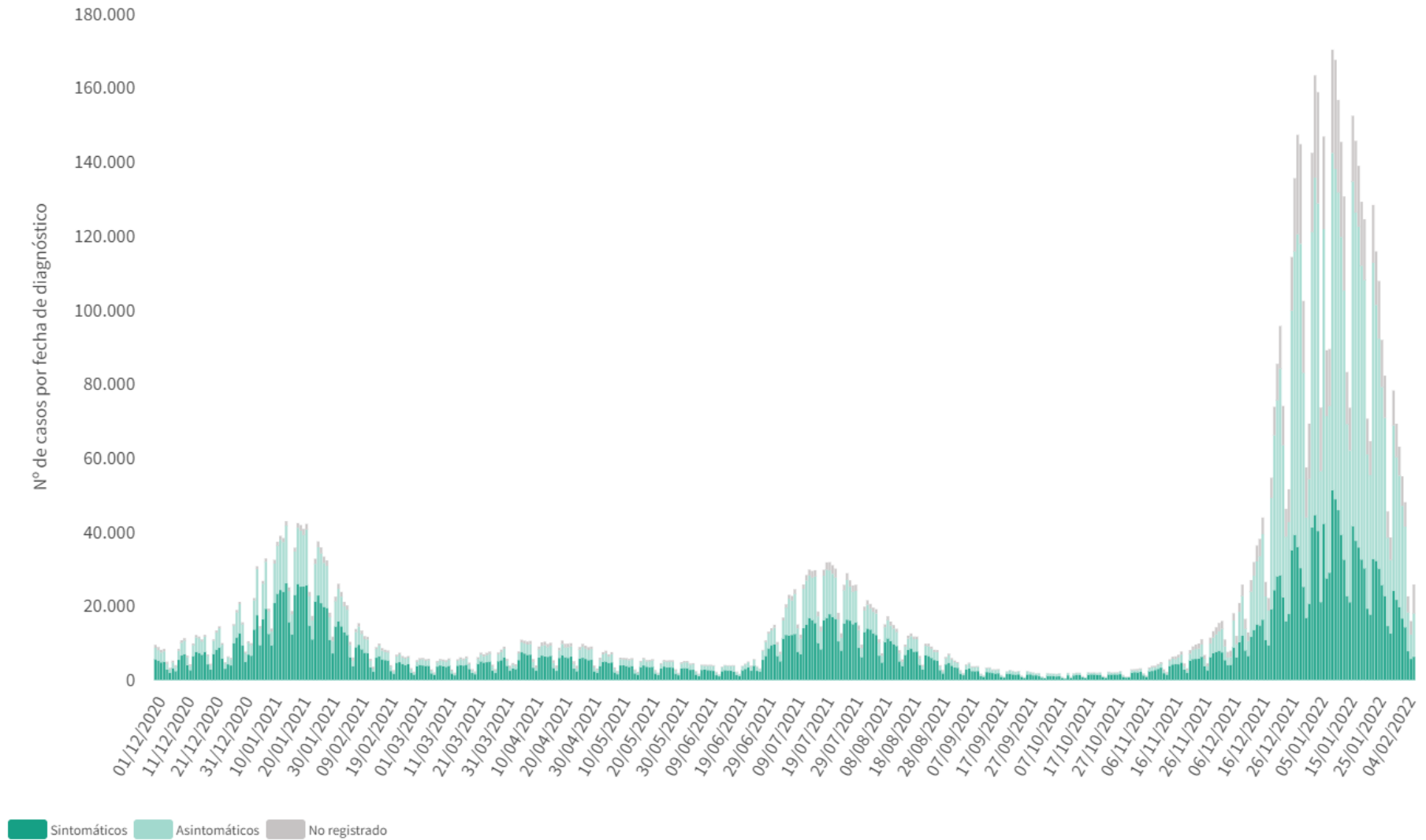
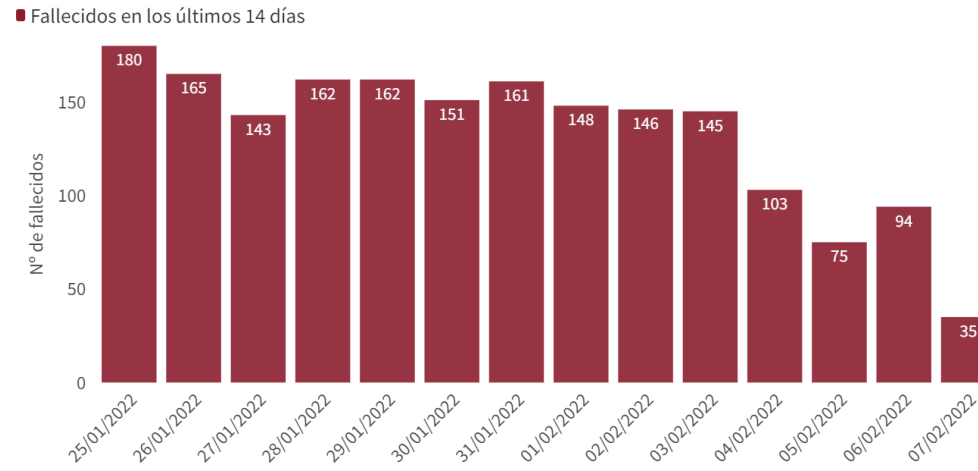
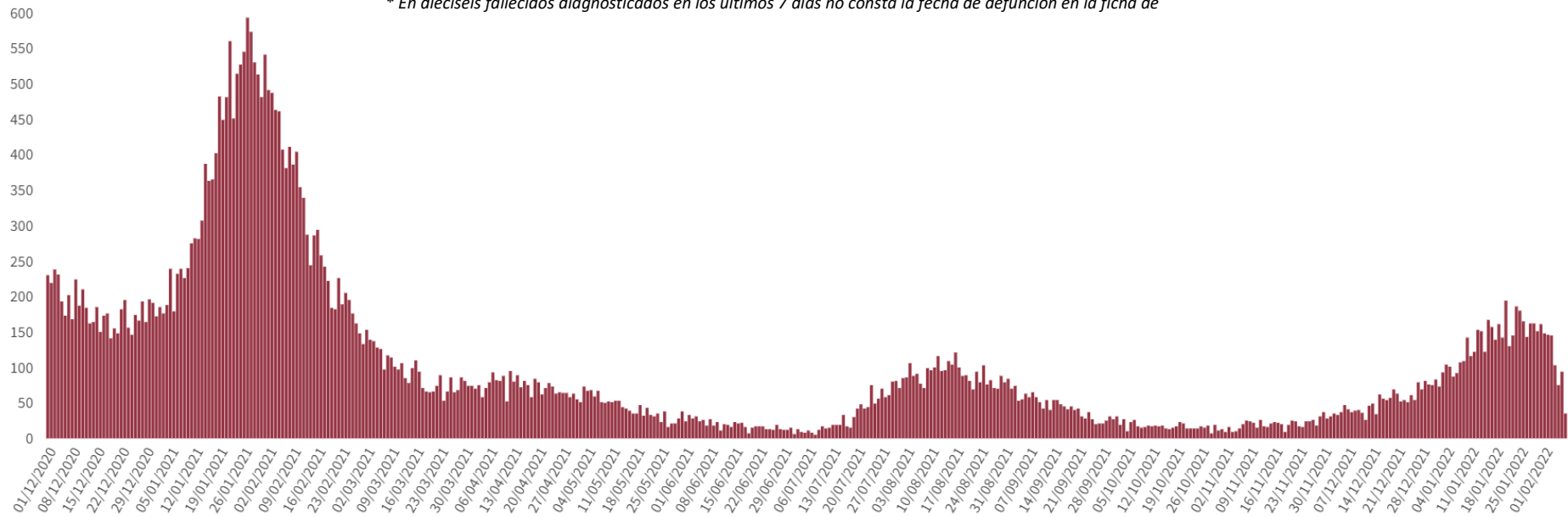

A continuación, se presenta la situación de la capacidad asistencia y actividad COVID-19 en los hospitales españoles. Para el análisis de los casos confirmados que han precisado ingreso, tanto hospitalario como específicamente en UCI, se puede consultar los datos disponibles [aquí](#).

Tabla 2. Situación capacidad asistencial y actividad Covid-19 en hospitales

CCAA	Total Pacientes COVID hospitalizados	Tasa de ocupación hospitalaria por 100.000 hab.	% Camas Ocupadas COVID	Número Pacientes COVID en UCI	Tasa de ocupación UCI por 100.000 hab.	% Camas Ocupadas UCI COVID	Ingresos COVID últimas 24h	Altas COVID últimas 24h
Andalucía	1.724	20,37	9,68%	202	2,39	11,07%	204	285
Aragón	593	44,61	14,12%	65	4,89	28,51%	54	72
Asturias	351	34,45	10,03%	30	2,94	9,97%	33	44
Baleares	438	37,39	12,51%	70	5,98	21,15%	40	50
Canarias	827	38,01	14,85%	95	4,37	19,43%	39	58
Cantabria	189	32,42	12,52%	22	3,77	18,64%	20	24
Castilla La Mancha	495	24,20	9,89%	53	2,59	14,93%	52	79
Castilla y León	783	32,69	11,59%	79	3,30	18,08%	85	108
Cataluña	3.979	51,14	15,87%	473	6,08	35,59%	352	542
Ceuta	18	21,38	9,18%	4	4,75	23,53%	1	3
C. Valenciana	1.469	29,05	13,16%	156	3,08	19,24%	162	245
Extremadura	170	15,98	5,61%	18	1,69	10,06%	22	17
Galicia	588	21,76	6,95%	33	1,22	4,41%	58	106
Madrid	2.240	33,04	13,23%	262	3,86	22,57%	177	277
Melilla	37	42,49	20,33%	4	4,59	23,53%	4	6
Murcia	492	32,56	11,84%	72	4,76	15,29%	54	102
Navarra	171	25,86	9,61%	24	3,63	22,22%	12	24
País Vasco	600	27,02	11,75%	100	4,50	22,37%	86	94
La Rioja	42	13,13	5,81%	6	1,88	11,32%	1	6
Total general	15.206	32,05	12,20%	1.768	3,73	18,76%	1.456	2.142

Fuente: Notificación de los hospitales al Ministerio de Sanidad

(1) Información referida al día 07/02/2022, con los últimos datos disponibles a las 15:00 del día 8 de Febrero de 2022

Nota: El criterio de cómputo incluye a pacientes que presentan clínica Covid que debe ser tratada en régimen de hospitalización, bien con infección confirmada bien pendiente de confirmar.

Puede acceder a los datos en abierto de la capacidad asistencial [aquí](#).

Tabla 3. Total de Pruebas diagnósticas realizadas del 28.01.2022 al 03.02.2022 (Datos provisionales con información actualizada a 08.02.2022)

CCAA	PCR	Test de antígeno	Total de pruebas	Tasa por 100.000 hab.	Positividad
Andalucía	72.616	52.353	124.969	1.485,21	28,81%
Aragón	11.210	12.515	23.725	1.798,31	42,80%
Asturias	28.021	6.377	34.398	3.363,12	32,30%
Baleares	9.360	12.825	22.185	1.930,04	35,68%
Canarias	21.617	20.369	41.986	1.949,76	21,51%
Cantabria	9.287	8.970	18.257	3.141,92	33,99%
Castilla La Mancha	14.722	29.211	43.933	2.161,14	37,41%
Castilla y León	20.470	36.643	57.113	2.380,16	30,29%
Cataluña	115.215	270.242	385.457	5.022,10	31,09%
Ceuta	375	2.372	2.747	3.240,27	31,38%
C. Valenciana	58.253	42.463	100.716	2.012,80	40,81%
Extremadura	8.782	25.135	33.917	3.176,61	32,90%
Galicia	43.716	40.756	84.472	3.129,17	21,98%
Madrid	62.812	95.443	158.255	2.374,99	28,08%
Melilla	457	931	1.388	1.604,87	17,36%
Murcia	18.131	40.446	58.577	3.921,08	28,70%
Navarra	5.918	11.073	16.991	2.597,16	37,75%
País Vasco	30.877	33.852	64.729	2.931,86	36,62%
La Rioja	1.384	6.081	7.465	2.356,39	25,87%
ESPAÑA	533.223	748.057	1.281.280	2.724,61	31,16%

Puede acceder a los datos en abierto de las pruebas realizadas [aquí](#).

Figura 3. Casos diarios confirmados de COVID-19 por fecha de diagnóstico desde el 15.06.2021 por Comunidades Autónomas, a 07.02.2022 (datos consolidados a las 15:30 horas del 08.02.2022).



Figura 4. Evolución de la incidencia acumulada en 14 días por grupos de edad en España, a 07.02.2022.

Tabla 4. Incidencia acumulada en 14 días por grupos de edad en España y por Comunidades Autónomas, a 07.02.2022 (datos consolidados a las 15:30 horas del 08.02.2022).

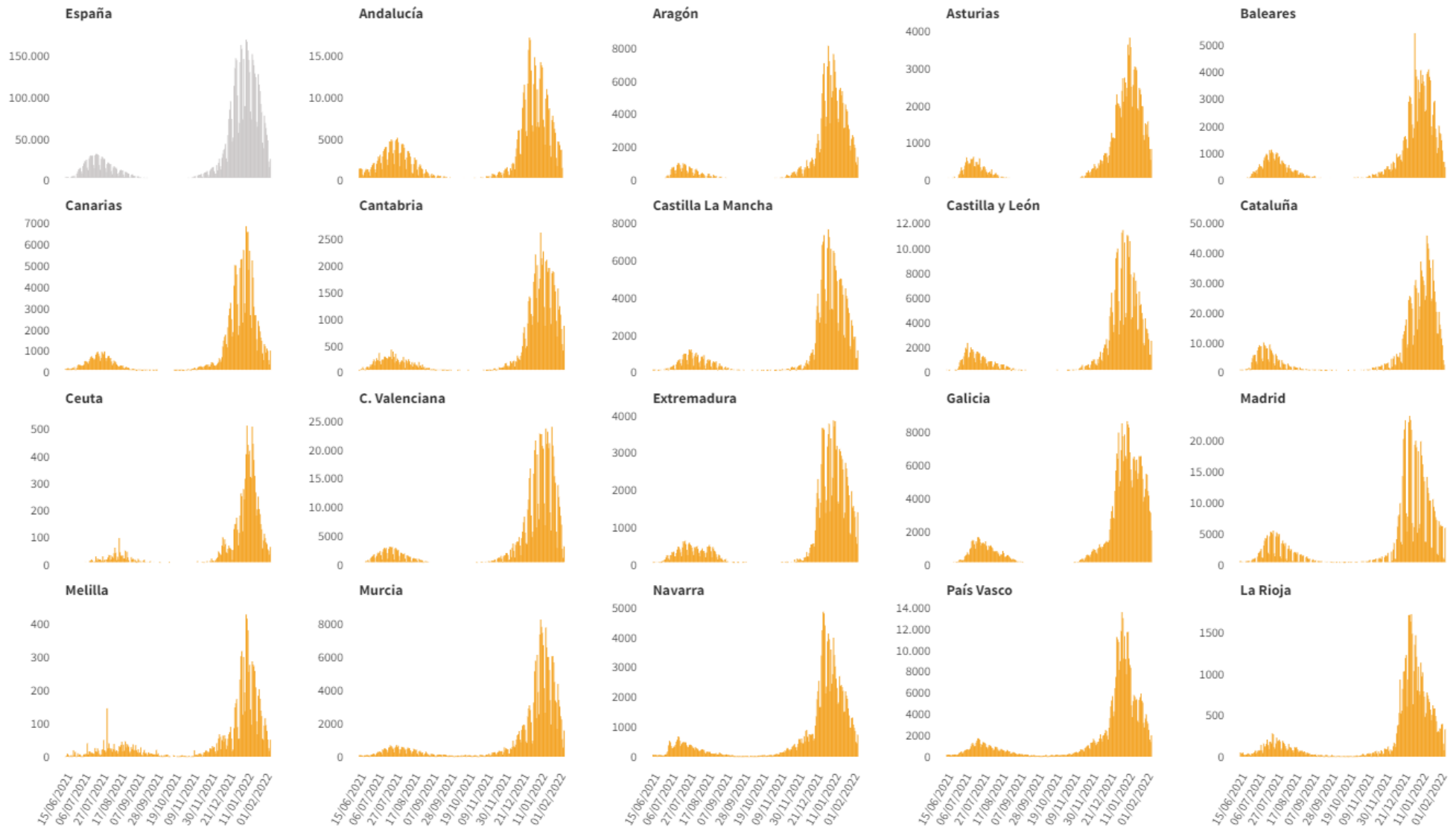
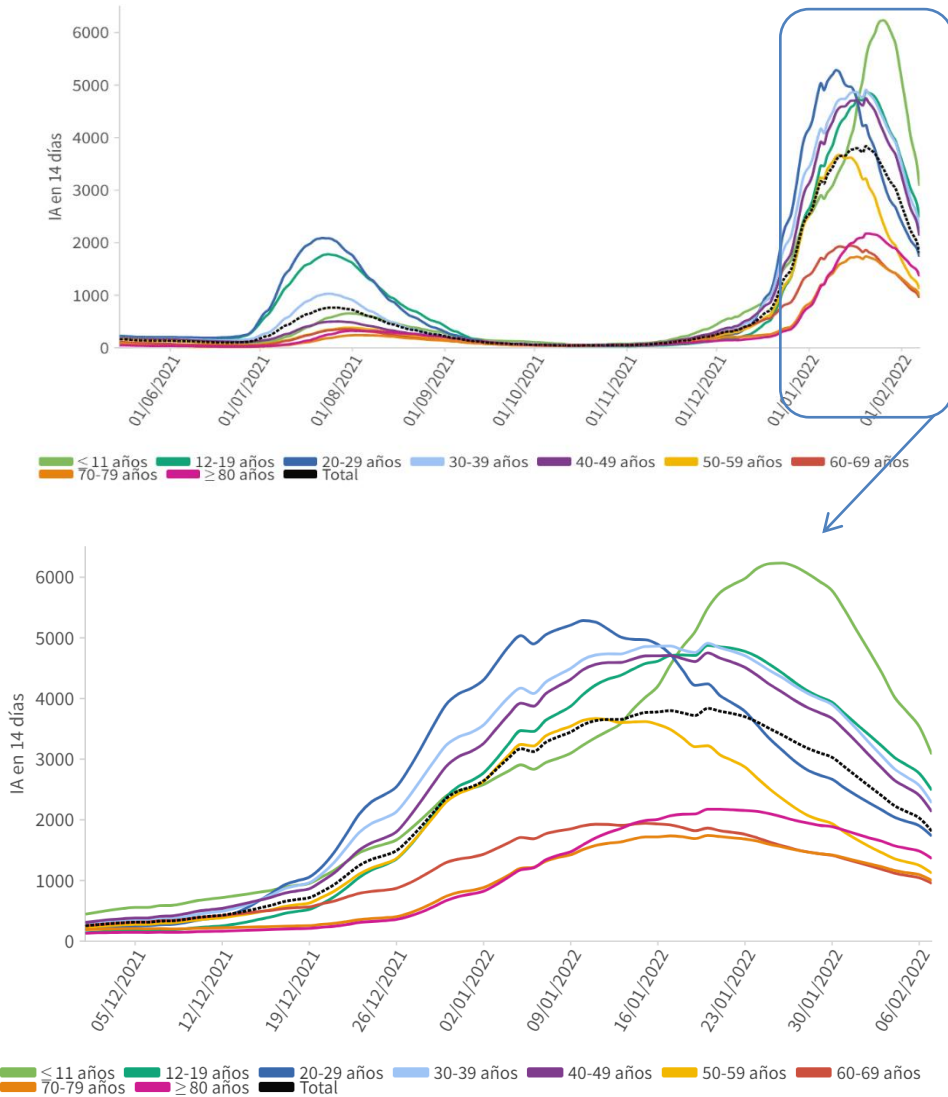

CCAA	≤ 11 años	12-19 años	20-29 años	30-39 años	40-49 años	50-59 años	60-69 años	70-79 años	≥ 80 años
Andalucía	924,27	597,44	542,69	802,70	734,90	442,24	407,13	505,36	834,01
Aragón	4.754,58	3.425,41	2.185,52	3.294,17	3.062,65	1.529,14	1.522,68	1.485,11	1.990,47
Asturias	3.984,54	3.903,75	2.023,72	2.315,37	2.314,85	1.171,00	1.185,27	1.169,75	1.683,74
Baleares	3.013,11	2.290,51	1.473,37	2.176,86	2.189,77	1.199,44	1.013,82	1.028,07	1.231,77
Canarias	1.248,76	778,31	695,97	940,87	781,42	527,76	476,90	571,07	788,38
Cantabria	6.257,72	4.453,86	2.507,97	3.666,56	3.148,91	1.446,90	1.252,43	1.355,96	2.070,63
Castilla La Mancha	2.999,05	1.855,65	1.279,52	2.024,65	1.703,06	810,13	755,46	856,36	1.113,16
Castilla y León	3.831,18	2.875,45	2.235,63	2.751,05	2.246,56	1.155,12	1.115,00	1.076,91	1.569,39
Cataluña *	4.714,12	4.395,07	2.437,43	2.964,22	2.959,43	1.649,56	1.364,61	1.308,35	1.653,00
Ceuta	2.333,23	2.539,27	1.696,63	1.825,73	1.565,60	1.075,36	1.178,47	719,76	833,97
C. Valenciana	4.502,03	3.687,74	2.745,03	3.723,42	3.429,95	1.520,24	1.163,87	1.297,50	1.598,42
Extremadura	3.485,71	2.817,23	2.050,37	2.863,30	2.184,35	1.046,28	947,98	1.144,12	1.750,92
Galicia	5.331,23	5.177,85	3.185,09	2.643,33	2.345,94	1.417,97	1.171,77	1.054,09	1.422,32
Madrid	1.575,10	1.124,85	1.090,89	1.472,37	1.453,99	800,03	611,19	551,11	858,68
Melilla	1.357,12	1.549,59	1.295,88	1.921,27	1.572,38	1.246,86	1.344,91	1.041,39	2.176,70
Murcia	4.234,15	3.774,39	2.836,69	3.521,71	3.184,33	1.861,12	1.721,86	1.418,81	1.583,18
Navarra	4.266,10	3.444,98	2.231,86	3.130,40	2.776,79	1.312,30	1.324,06	1.468,30	1.687,19
País Vasco	2.951,61	1.230,32	2.019,30	3.875,08	3.289,26	1.654,30	1.015,04	1.499,68	1.757,57
La Rioja	2.608,55	1.772,76	1.249,39	2.184,64	1.969,06	868,86	861,58	981,54	1.502,47
ESPAÑA	3.081,38	2.488,40	1.733,94	2.280,29	2.134,86	1.121,09	953,50	1.000,19	1.362,71

Los grupos de edad corresponden con los mismos de los que se hace seguimiento de la cobertura de vacunación

* Por problemas técnicos, Cataluña no ha actualizado sus datos: en la tabla se muestran los datos del último informe publicado.

Figura 5. Evolución de la incidencia acumulada en 14 días por grupos de edad desde el 01.12.2021 por Comunidades Autónomas, a 07.02.2022.



Figura 5(cont.). Incidencia acumulada en 14 días por grupos de edad desde el 01.12.2021 por Comunidades Autónomas, a 07.02.2022.



Los grupos de edad corresponden con los mismos de los que se hace seguimiento de la cobertura de vacunación

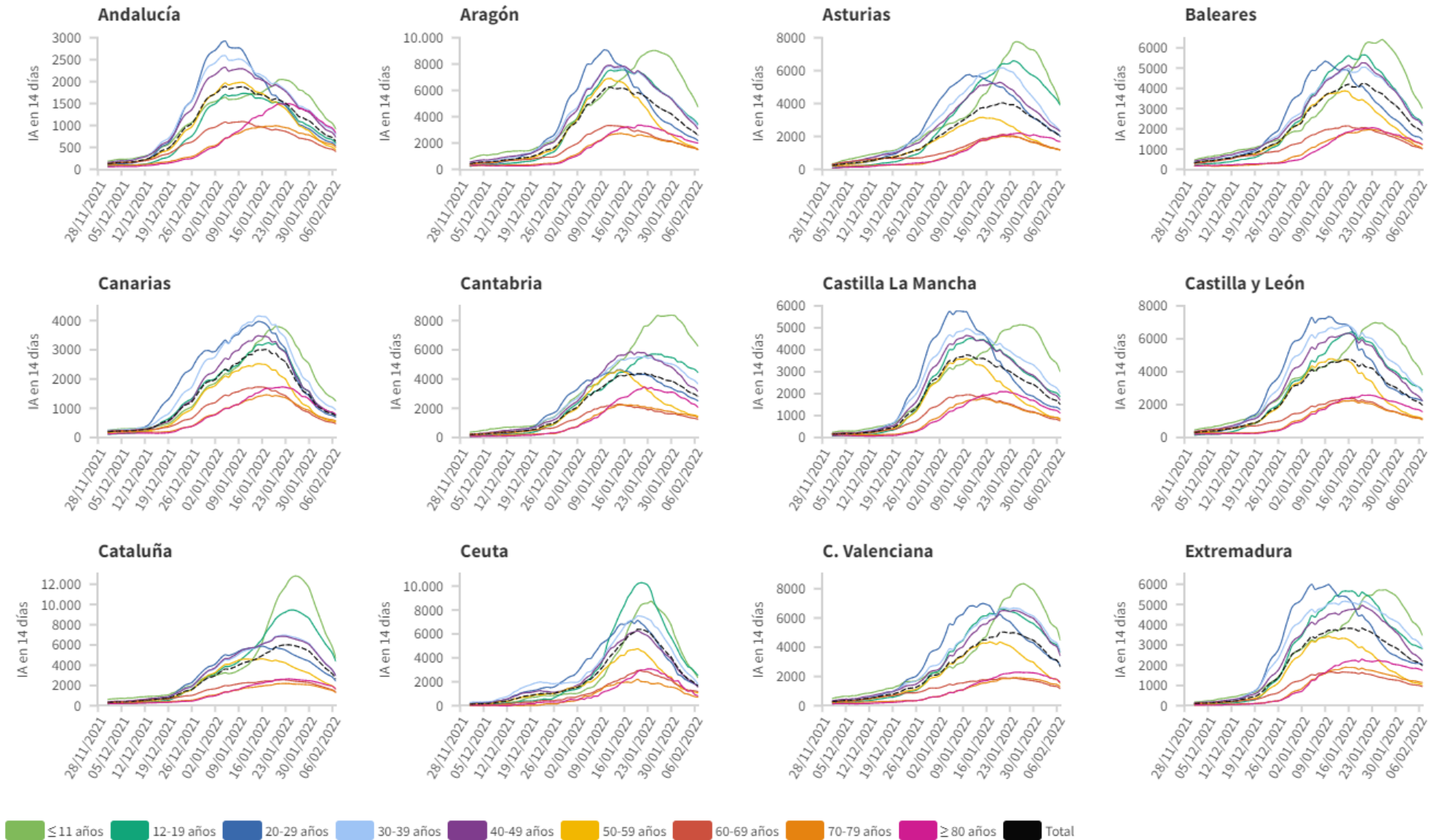
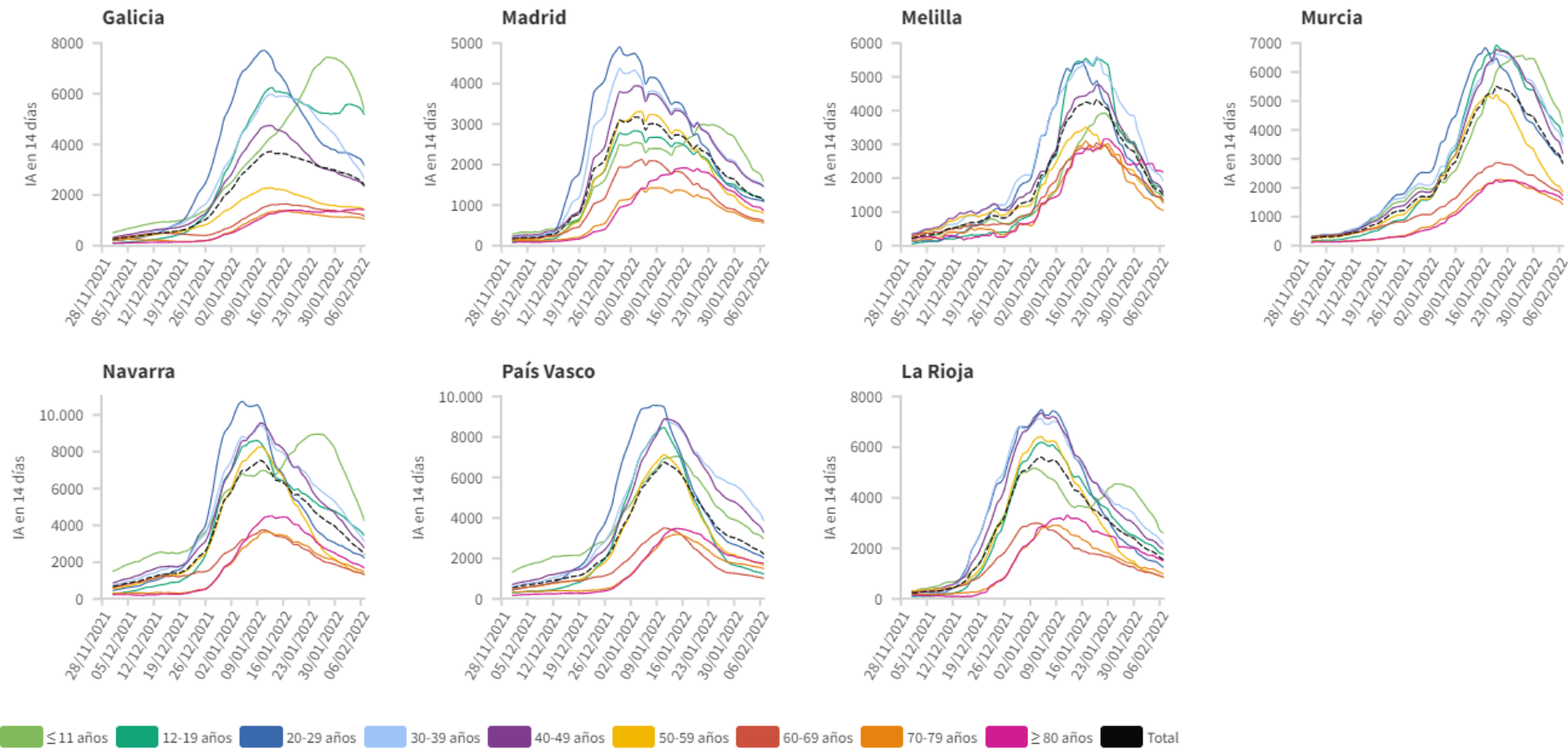

SECRETARÍA DE ESTADO
DE SANIDAD

DIRECCIÓN GENERAL DE
SALUD PÚBLICA

Centro de Coordinación de Alertas y Emergencias Sanitarias

SITUACIÓN INTERNACIONAL

La nueva situación epidemiológica se caracteriza por un alto porcentaje de la población inmunizada frente a SARS-CoV-2, así como un aumento de la proporción de casos leves y asintomáticos. En este contexto, y de acuerdo con las recomendaciones de transición del sistema de vigilancia propuestas por el Centro Europeo de Control de Enfermedades (ECDC) que ya están siguiendo algunos países del entorno europeo, el apartado de Situación Internacional se publica con una periodicidad semanal los jueves. Para más información relativa a la situación internacional se pueden consultar la web del ECDC <https://www.ecdc.europa.eu/en/covid-19> o de la Organización Mundial de la Salud <https://covid19.who.int/>